



SINDICLUBES
Sindicato dos Clubes Sociais do Pará

Apresentação do Relatório do Primeiro
Trimestre de 2026

Copyright:



1 – Introdução

- Objetivo do relatório

Demonstrar aos associados e demais interessados a performance da entidade na aplicação dos recursos financeiros nos meses de janeiro, fevereiro e março de 2026 e uma análise dos resultados do mesmo período em 2025.

2 – Resultados de Janeiro/2026

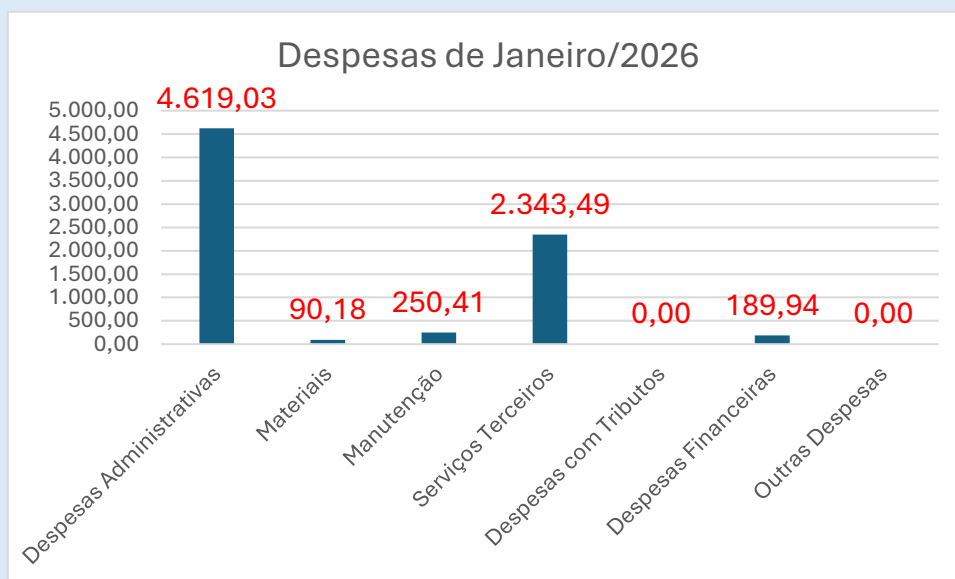
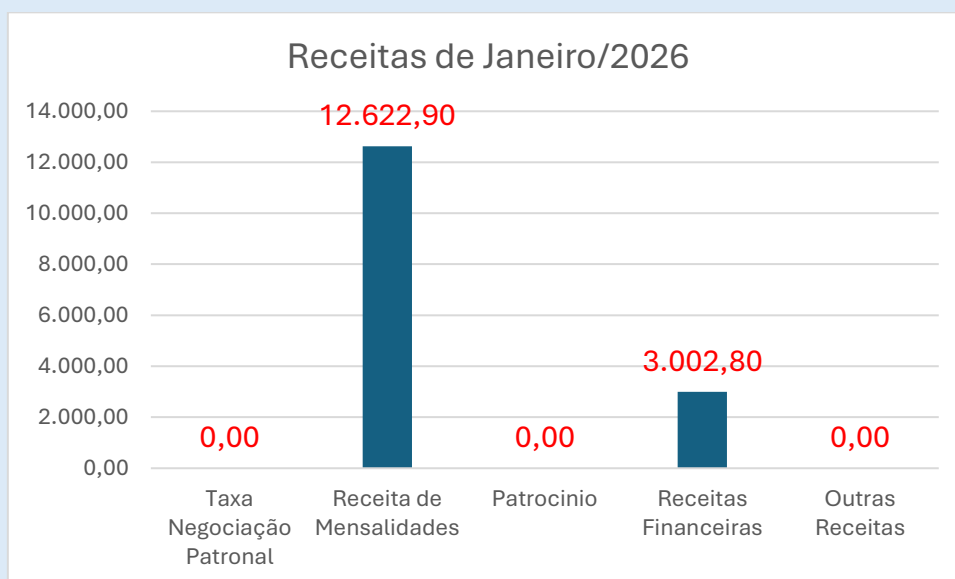

DRE JANEIRO/2026

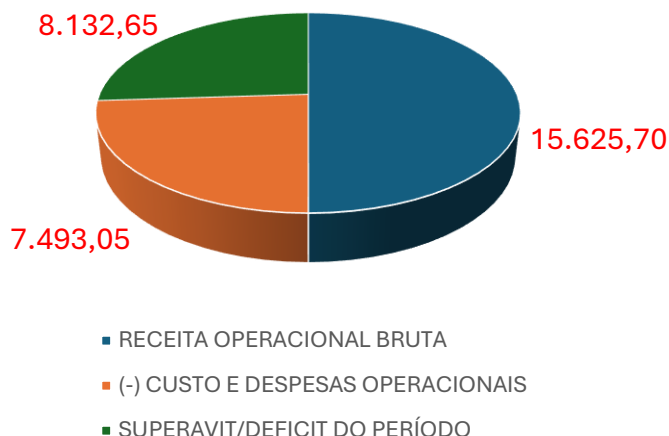

	JANEIRO/2026	JANEIRO/2025
RECEITA OPERACIONAL BRUTA	12.622,90	7.445,26
Taxa Negociação Patronal	0,00	1.651,29
Receita de Mensalidades	12.622,90	5.733,52
Patrocínio	0,00	60,45
(-) CUSTO E DESPESAS OPERACIONAIS	7.303,11	7.888,65
Despesas Administrativas	5.479,19	6.871,32
Materiais	90,18	14,00
Manutenção	250,41	273,33
Serviços Terceiros	1.483,33	730,00
Despesas com Tributos	0,00	0,00
(+/-) DESPESAS FINANCEIRAS / RECEITAS FINANCEIRAS	2.812,86	1.300,58
(+) Receitas Financeiras	3.002,80	1.582,35
(-) Despesas Financeiras	189,94	281,77
(+/-) OUTRAS RECEITAS E DESPESAS	0,00	0,00
(+) Outras Receitas		
(-) Outras Despesas		
SUPERAVIT/DEFICIT DO PERÍODO	8.132,65	857,19

Comentários:

Houve superávit no mês no valor de **R\$ 8.132,65**, sendo que os custos e as despesas operacionais representaram **57,86% das receitas operacionais**. Assim como observado no mesmo período de **2025**, as **receitas de mensalidades e financeiras** foram as principais responsáveis pelo resultado positivo do mês. Apesar da ausência de receitas referentes à **taxa de negociação patronal e patrocínios**, verificou-se um **aumento significativo na receita de mensalidades**, o que contribuiu diretamente para o desempenho favorável. Esse crescimento explica o **aumento expressivo do superávit em relação a 2025**, que foi de **R\$ 7.275,46**.

3 – Resultados de Fevereiro/2026

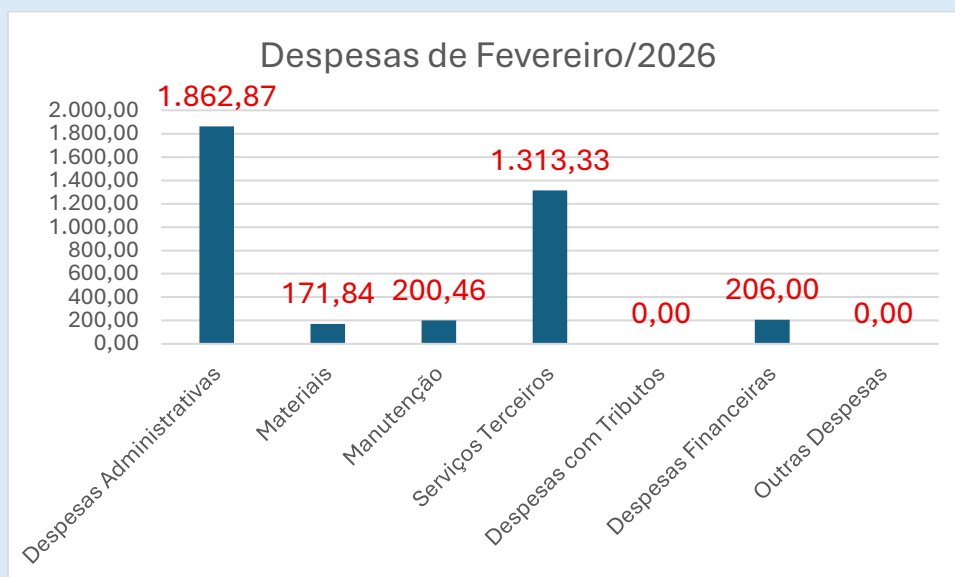

	FEVEREIRO/2026	FEVEREIRO/2025
RECEITA OPERACIONAL BRUTA	10.655,49	11.412,22
Taxa Negociação Patronal	0,00	8.814,39
Receita de Mensalidades	10.655,49	2.448,00
Patrocínio	0,00	149,83
(-) CUSTO E DESPESAS OPERACIONAIS	4.548,50	7.180,04
Despesas Administrativas	2.862,87	2.890,37
Materiais	171,84	539,15
Manutenção	200,46	324,21
Serviços Terceiros	1.313,33	2.070,00
Despesas com Tributos	0,00	1.356,31
(+/-) DESPESAS FINANCEIRAS / RECEITAS FINANCEIRAS	1.884,58	1.363,75
(+) Receitas Financeiras	2.090,58	1.538,60
(-) Despesas Financeiras	206,00	174,85
(+/-) OUTRAS RECEITAS E DESPESAS	0,00	1.400,00
(+) Outras Receitas	0,00	1.400,00
(-) Outras Despesas		
SUPERAVIT/DEFICIT DO PERÍODO	7.991,57	6.995,93

Comentários:

Houve superávit no mês de **R\$ 7.991,57**. Os custos e despesas operacionais corresponderam a **42,69% das receitas operacionais**. **As receitas de mensalidades e financeiras** foram as principais responsáveis pelo resultado positivo, assim como já havia ocorrido no mesmo período de 2025. Apesar da ausência de valores relacionados à taxa de negociação patronal e a patrocínios, observou-se um aumento significativo na **receita de mensalidades**. Esse crescimento foi o principal fator para o expressivo aumento do superávit em relação a 2025, que apresentou uma variação positiva de **R\$ 995,64**.

4 – Resultados de Março/2026

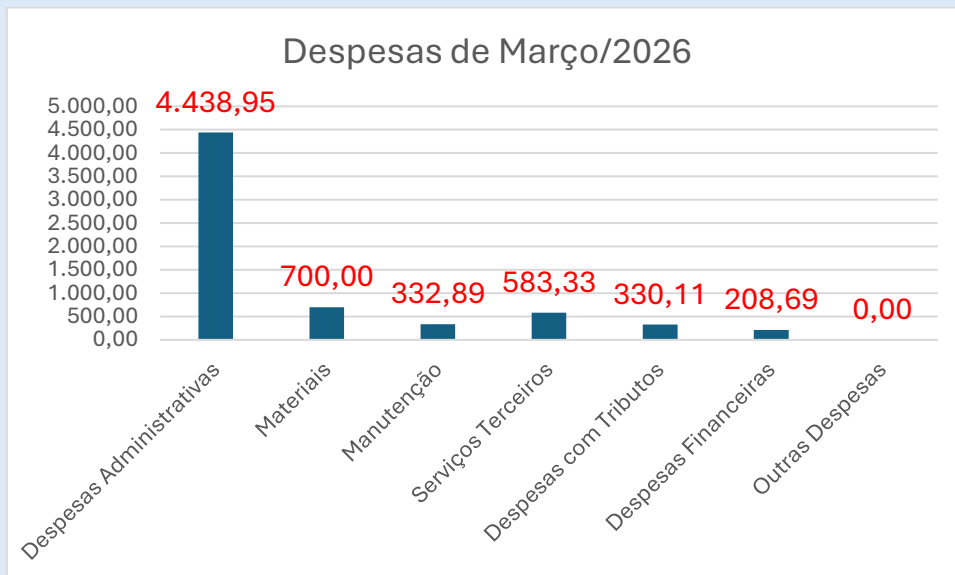
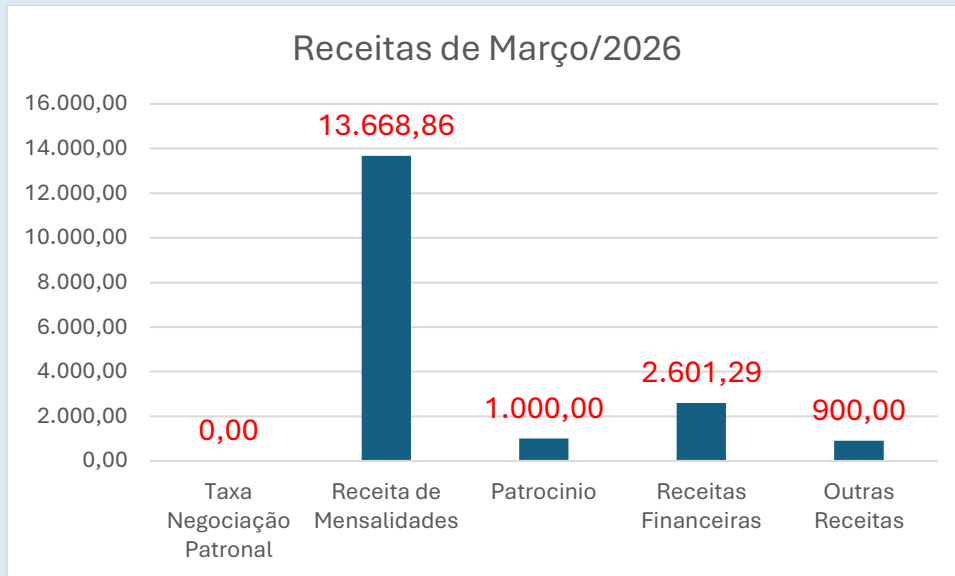

	MARÇO/2026	MARÇO/2025
RECEITA OPERACIONAL BRUTA	14.668,86	6.698,64
Taxa Negociação Patronal	0,00	2.531,36
Receita de Mensalidades	13,668,86	4.080,00
Patrocínio	1.000,00	87,28
(-) CUSTO E DESPESAS OPERACIONAIS	6.385,28	7.008,13
Despesas Administrativas	4.438,95	4.110,05
Materiais	700,00	72,12
Manutenção	332,89	260,96
Serviços Terceiros	583,33	2.565,00
Despesas com Tributos	330,11	0,00
(+/-) DESPESAS FINANCEIRAS / RECEITAS FINANCEIRAS	2.392,60	1.356,06
(+) Receitas Financeiras	2.601,29	1.549,75
(-) Despesas Financeiras	208,69	193,69
(+/-) OUTRAS RECEITAS E DESPESAS	900,00	1.080,00
(+) Outras Receitas	900,00	1.080,00
(-) Outras Despesas		
SUPERAVIT/DEFICIT DO PERÍODO	11.576,18	2.126,57

Comentários:

Houve superávit no mês de **R\$ 11.576,18**. Os **custos e despesas operacionais** representaram **43,53% das receitas operacionais**. Neste período, as **receitas de mensalidades e financeiras** foram as principais responsáveis pelo resultado positivo, assim como ocorreu no mesmo mês de 2025. Apesar da ausência de valores relacionados à taxa de negociação patronal, verificou-se um aumento significativo nas **receitas de mensalidades e patrocínios**. Esse crescimento contribuiu para um expressivo aumento do superávit em relação a 2025, com variação positiva de **R\$ 9.449,61**.

5 – Resultados do 1 Trimestre de 2026

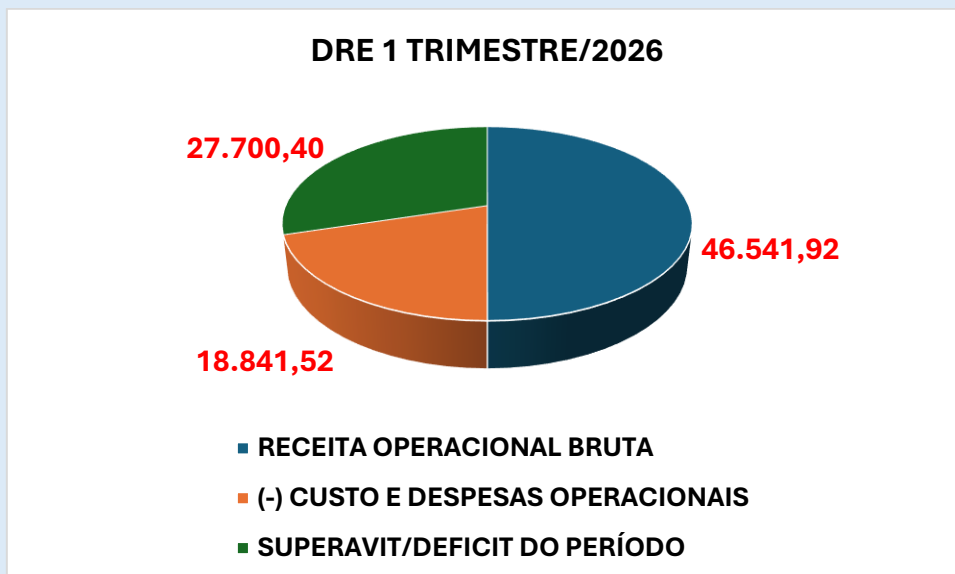
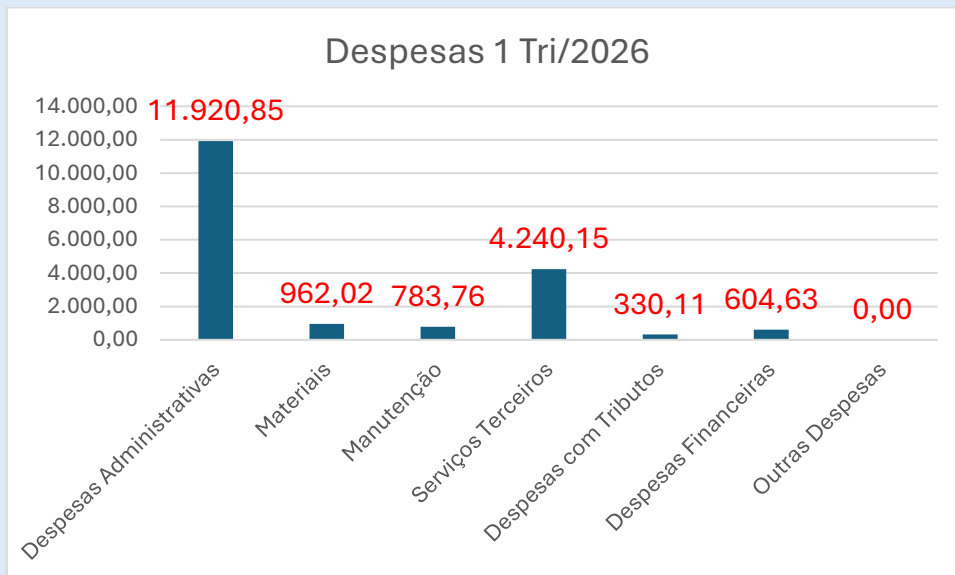
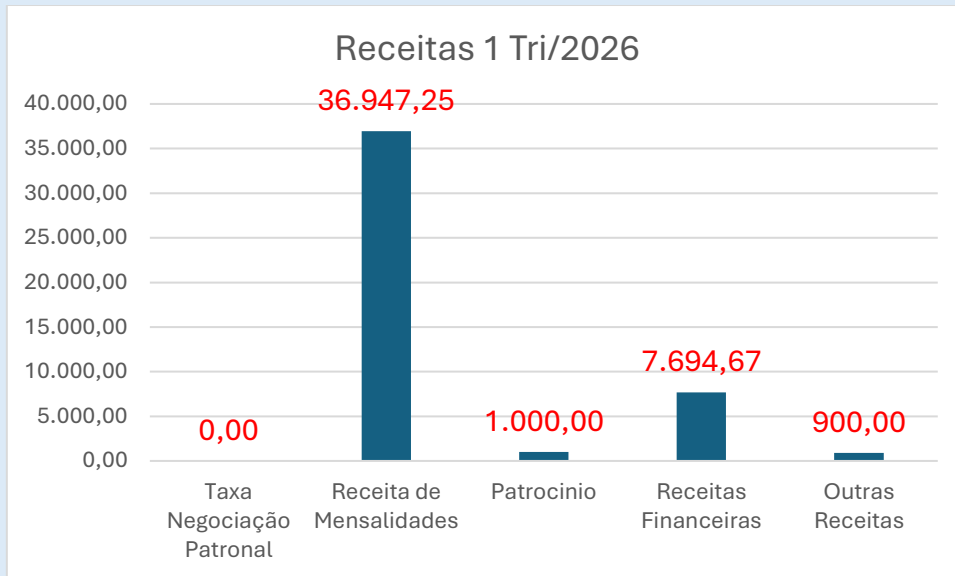

	1	1
	TRIMESTRE/2026	TRIMESTRE/2025
RECEITA OPERACIONAL BRUTA	37.947,25	25.556,12
Taxa Negociação Patronal	0,00	12.997,04
Receita de Mensalidades	36.947,25	12.261,52
Patrocínio	1.000,00	297,56
(-) CUSTO E DESPESAS OPERACIONAIS	18.236,89	22.076,82
Despesas Administrativas	11.920,85	13.871,74
Materiais	962,02	625,27
Manutenção	783,76	858,50
Serviços Terceiros	4.240,15	5.365,00
Despesas com Tributos	330,11	1.356,31
(+/-) DESPESAS FINANCEIRAS / RECEITAS FINANCEIRAS	7.090,04	4.020,39
(+) Receitas Financeiras	7.694,67	4.670,70
(-) Despesas Financeiras	604,63	650,31
(+/-) OUTRAS RECEITAS E DESPESAS	900,00	2.480,00
(+) Outras Receitas	900,00	2.480,00
(-) Outras Despesas	0,00	0,00
SUPERAVIT/DEFICIT DO PERÍODO	27.700,40	9.979,69

Comentários:

O superavit no 1º Trimestre de 2026 foi de **R\$27.700,40** impulsionado pela **Receita Financeira. Os custos e despesas operacionais** representaram **48,06% das receitas operacionais**. Neste trimestre as receitas de mensalidades e financeiras foram as responsáveis pelo superavit, assim como em relação ao trimestre em 2025. Apesar da ausência do valor relacionado a taxa de negociação patronal, houve aumentos significativos na **receita de mensalidades e patrocínio**, o que originou um aumento expressivo do superavit em relação a 2025, com um aumento de **R\$17.720,71**.

	JANEIRO	AV %	FEV	AV %	AH %	MARÇO	AV %	AH %
RECEITA OPERACIONAL BRUTA	12.622,90	100,00	10.655,49	100,00	-15,6	14.668,86	100,00	37,66
Taxa Negociação Patronal	0,00	0,00	0,00	0,00		0,00	0,00	
Receita de Mensalidades	12.622,90	100,00	10.655,49	100,00	-15,6	13.668,86	93,18	28,28
Patrocínio	0,00	0,00	0,00	0,00		1.000,00	6,82	
(-) CUSTO E DESPESAS OPERACIONAIS	7.303,11	-57,86	4.548,50	-42,69	-37,7	6.385,28	-43,53	40,38
Despesas Administrativas	4.619,03	-36,59	2.862,87	-26,87	-38,0	4.438,95	-30,26	55,05
Materiais	90,18	-0,71	171,84	-1,61	90,6	700,00	-4,77	307,36
Manutenção	250,41	-1,98	200,46	-1,88	-19,9	332,89	-2,27	66,06
Serviços Terceiros	2.343,49	-18,57	1.313,33	-12,33	-44,0	583,33	-3,98	-55,58
Despesas com Tributos	0,00	0,00	0,00	0,00		330,11	-2,25	
(+/-) DESPESAS FINANCEIRAS / RECEITAS FINANCEIRAS	2.812,86	22,28	1.884,58	17,69	-33,0	2.392,60	16,31	26,96
(+) Receitas Financeiras	3.002,80	23,79	2.090,58	19,62	-30,4	2.601,29	17,73	24,43
(-) Despesas Financeiras	189,94	-1,50	206,00	-1,93	8,5	208,69	-1,42	1,31
(+/-) OUTRAS RECEITAS E DESPESAS	0,00	0,00	0,00	0,00	0,0	900,00	6,14	0,0
(+) Outras Receitas		0,00	0,00	0,00		900,00	6,14	
(-) Outras Despesas		0,00	0,00	0,00			0,00	
SUPERAVIT/DEFICIT DO PERÍODO	8.132,65	64,43	7.991,57	75,00	-1,73	11.576,18	78,92	44,85

6 - Balancete Patrimonial do 1 Trimestre de 2026

SINDICATO DOS CLUBES SOCIAIS SO ESTADO DO PARA					
CNPJ - 83.368.597/0001-59					
BALANCETE PATRIMONIAL EM 31 DE MARÇO DE 2026					
(Valores em Reais)					
	2026	2025		2026	2025
ATIVO			PASSIVO		
CIRCULANTE	253.123,84	169.266,93	CIRCULANTE	1.740,00	750,00
DISPONIBILIDADE	253.123,84	169.266,93	PASSIVO		
Caixa Geral	21,51	145,43	CIRCULANTE	1.740,00	750,00
Banco	19.211,90	4.324,36	Fornecedores	750,00	750,00
Aplicações Financeiras	233.890,43	164.797,14	Outras Obrigações	990,00	-
NÃO CIRCULANTE	117.609,17	122.417,13	NÃO CIRCULANTE	-	-
IMOBILIZADO	137.487,31	136.439,10	Empréstimos e Financiamentos	-	-
Bens Imoveis	135.000,00	135.000,00	PATRIMÔNIO LIQUIDO	368.993,01	290.934,06
Equipamentos de Informatica	2.487,31	1.439,10	Patrimonio Social	279.468,82	280.954,37
DEPRECIÇÃO DE BENS	19.878,14	14.021,97	SUPERAVIT / DEFICIT ACUMULADO	290.934,06	290.934,06
Depreciação de Bens	19.878,14	14.021,97	Superavit / Deficit do Exercício anterior	27.700,40	11.041,87
			Superavit / Deficit do Exercício 1º trimestre	89.524,19	9.979,69
TOTAL DO ATIVO	370.733,01	291.684,06	TOTAL DO PASSIVO	370.733,01	291.684,06

7 – Índices

Composição de Endividamento

Passivo Circulante	1.740,00	
<hr/>		
Passivo Circulante + Passivo não Circulante (Obrigações a LP)	1.740,00	= 1,00

Quanto menor, melhor. As obrigações a curto prazo representam 100% das obrigações totais.

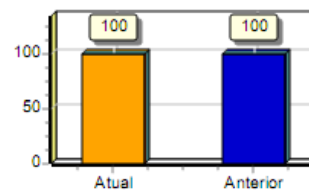

Solvência Geral

Ativo	(370.733,01)	
<hr/>		
Passivo Circulante + Passivo não Circulante (Obrigações a LP)	1.740,00	= 213,06

Quanto maior, melhor. O investimento total equivale a 21306 % do capital de terceiros.

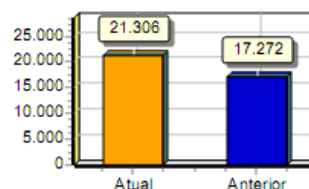

Liquidez Geral

Ativo Circulante + Ativo Realizável a LP	(253.123,84)	
<hr/>		
Passivo Circulante + Passivo Não-Circulante (Obrigações a LP)	1.740,00	= 145,47

Quanto maior, melhor. A empresa possui R\$145,47 de ativo circulante e ativo realizável a longo prazo para cada R\$1,00 de dívida total.

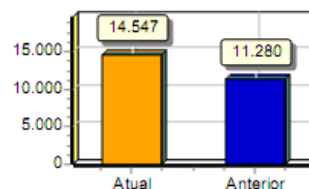

Liquidez Corrente

Ativo Circulante	(253.123,84)	
<hr/>		
Passivo Circulante	1.740,00	= 145,47

Quanto maior, melhor. A empresa possui R\$145,47 de ativo circulante para cada R\$1,00 de dívida de curto prazo.

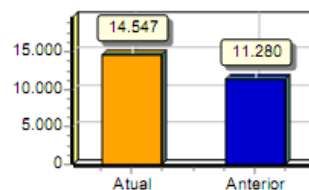

Liquidez Seca

Ativo Circulante - Estoques	(253.123,84)	
<hr/>		
Passivo Circulante	1.740,00	= 145,47

Quanto maior, melhor. A empresa possui R\$145,47 de ativo circulante para cada R\$1,00 de dívida de curto prazo, sem comprometer os estoques.

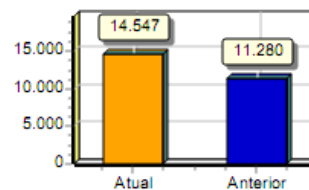

Liquidez Imediata

Ativo Disponível	(253.123,84)	
<hr/>		
Passivo Circulante	1.740,00	= 145,47

Quanto maior, melhor. A empresa possui R\$145,47 de disponibilidades para cada R\$1,00 de dívida de curto prazo.

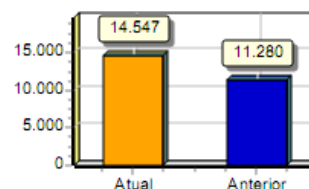

Liquidez de Recursos Próprios

Ativo Circulante - Passivo Circulante	(251.383,84)	= 0,68
Patrimônio Líquido	368.993,01	

Quanto maior, melhor. A dependência de capitalização a curto prazo é de 68%

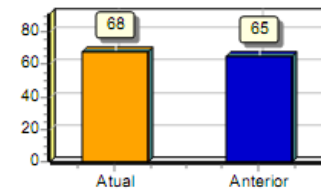

Comentários:

O Balancete Patrimonial é o melhor termômetro da situação financeira do Sindiclubes. Em 31/03/2026 a situação patrimonial é confortável, com endividamento baixo e liquidez alta, forma semelhante ao mesmo período. A entidade possui recursos financeiros aplicados no total de **R\$233.890,43** resultando em um aumento de **R\$ 69.093,29** em relação ao período de 31/03/2025.



SINDICLUBES
Sindicato dos Clubes Sociais do Pará



JN DIAS CONTABILIDADE LTDA.

CNPJ: 03.069.974/0001-10

Endereço: Travessa Alferes Costa, 1271 – Pedreira | Belém – Pará | **CEP:** 66083-107

Telefones: (91) 2121-6576 | 3087-1884 | 98112-8115 - **Whatsapp:** (91) 99215-9175

Email: atendimento@jndias.com.br | **Site:** www.jndias.com.br

Instagram: @jndiascontabilidade